TREIZIÈME NUMÉRO FÉVRIER - MARS 2024

La Gazette des Loups

Bulletin d'information de la commune de Cirey-sur-Vezouze





Chères habitantes, chers habitants,

Depuis janvier 2023, date des derniers vœux, nous avons réalisé ou entrepris une grande partie des projets énoncés dans nos engagements.

Cette année, tout comme les ménages, le budget de la commune a été fortement impacté par l'augmentation du coût de l'énergie et des matières premières et certains travaux ou investissements n'ont pu être entrepris.

Malgré ces difficultés, nous avons réalisé l'installation et la mise en service de la vidéoprotection, les opérations de nettoyage et de sécurisation du chemin botanique et du parcours de santé, la réhabilitation du terrain de tennis et du terrain de pétanque, l'installation de bancs supplémentaires à la zone de loisirs et au parcours de santé, l'installation de boîtes à livres, l'installation à la mairie d'un bureau dédié à la mise en service d'un dispositif de recueil des titres d'identité (D.R.). Ainsi, depuis juin 2023, plus de 1400 titres ont été émis, et le délai de prise de rendez-vous est de 17 jours.

Nous avons maintenu les horaires d'ouverture du périscolaire, un accueil de loisirs pendant trois semaines en juillet et août et durant les vacances de Pâques avec toujours des déplacements hors des murs. Comme les années précédentes, plusieurs chantiers argent de poche ont été mis en place.

Six Gazettes des Loups distribuées tous les deux mois ont été éditées et un agenda municipal a été distribué en fin d'année. Les manifestations ont été maintenues : le salon du Bien-Être et le salon des Artistes, la fête des Vergers et le repas des anciens, la fête de la musique, le 14 juillet et le marché de Noël organisés conjointement avec le comité des fêtes ainsi que les activités à la médiathèque-ludothèque municipale. La journée Octobre Rose s'est quant à elle clôturée par un lâcher de ballons. Nous remercions M. Michel Ledoux qui a gracieusement fleuri nos massifs en novembre. Enfin, l'utilisation du stade a été ouverte au F.C .de Blâmont et à l'équipe de vétérans.

DIRECTEUR DE PUBLICATION : Jean-Claude BAZIN - MISE EN PAGE, RÉDACTION ET CRÉDITS PHOTOS : Rima NIVOT, Michèle PARMENTIER
IMPRIMÉ PAR IMPRIMERIE REGNIÈRE DOMBASLE EN 850 EXEMPLAIRES
NE PAS JETER SUR LA VOIE PUBLIQUE

L'année 2024 sera une année elle aussi pleine d'incertitudes, notamment dans l'évolution du prix des matières premières et de l'énergie.

Nous avons prévu la régulation de la circulation à l'intérieur de notre commune et la sécurisation de notre alimentation en eau potable, la remise en état des parcours de santé et botanique, commencée en 2023, l'installation de jeux supplémentaires au City Stade et au parcours de santé, l'installation de LED à la place des lampes au sodium au niveau de l'éclairage public, la réfection de la ruelle des Pins, la création d'un trottoir rue du Port aux Planches, l'étude de la réhabilitation de la cour de notre école, la poursuite des chantiers jeunes et argent de poche, l'ouverture d'un accueil de loisirs supplémentaire pendant les vacances de février et de la Toussaint, la création d'un conseil municipal des jeunes, la poursuite de toutes les activités, salons, fêtes, lotos, braderies, etc., la poursuite de l'étude de la réhabilitation des friches Mazerand, le projet de la voie cyclable entre Cirey-sur-Vezouze et Blâmont, projet rendu possible par un échange de terrains récemment acté.

De grandes manifestations régionales, voire nationales sont programmées sur notre commune en 2024.

Le 17 février, le 41e cross régional des sapeurs-pompiers réunira quelques 600 participants. **Les 27 mars et 02 avril** la grande randonnée organisée par la Fédération Française de Randonnée verra le passage du témoin entre la Moselle et la Meurthe-et-Moselle dans le cadre des jeux olympiques. Une course cycliste se déroulera le matin et l'après-midi du **14 juille**t. En **octobre**, l'épreuve régionale de cyclocross se tiendra au City stade et **le 19 novembre** aura lieu la cérémonie du sable de Normandie à la borne du serment de Koufra.

Je voudrais remercier le travail et l'implication de nos trois adjoints, des conseillers qui répondent toujours présent selon leurs disponibilités et l'ensemble de notre personnel communal qui est toujours au top dans son travail et d'un grand dévouement envers les habitants.

Je tiens à remercier les associations et les commerces qui animent notre commune, ainsi que nos sapeurs-pompiers et nos gendarmes qui sont toujours à nos côtés dans les moments heureux mais aussi dans les moments difficiles.

Les adjoints, les conseillers et le personnel de notre commune se joignent à moi pour vous souhaiter, à vous et à vos proches, une belle année 2024, le bonheur et la santé.

Nous devons être fiers de notre commune et confiants dans son avenir !

Retour en images sur la vie communale

1. **1er décembre 2023** : les élèves de M. Arnould ont planté des arbres fruitiers au verger communal.
2. **3 décembre 2023** : le marché de Noël du Comité des Fêtes n'a pas désempli. Maquillage pour enfants, concours du pull moche, feu d'artifice, nombreux exposants.
3. **13 décembre 2023** : atelier créatif de Noël mené par les bénévoles a réuni les enfants à la médiathèque.
4. **19 décembre**: 11 résidents du F.A.S ont présenté leurs décorations d'Halloween et de Noël avec leurs accompagnateurs Romuald et Quentin.
5. **15 décembre 2023** : Saint Nicolas n'a pas oublié de s'arrêter à l'école maternelle pour gâter les enfants !
6. **5 janvier 2024** : les vœux du maire ont réuni élus et habitants à la salle des fêtes. Ce fut l'occasion de revenir sur les réalisations de 2023 et de présenter les projets à venir.













LES ACTEURS DE LA COMMUNE





LES SAPEURS-POMPIERS VOLONTAIRES N'ATTENDENT QUE VOUS !





Ouvert en 1942, le centre de secours fête cette année ses 82 ans. Auparavant, la gestion des feux était régie par une convention établie entre la municipalité et les deux compagnies de pompiers rattachées aux usines de Saint Gobain et de Mazerand. Le centre de secours dépend du groupement du Lunévillois et compte actuellement 23 sapeurs-pompiers volontaires : 10 femmes et 13 hommes. Pompier depuis 1982 et chef de centre depuis 2016, Francis EPPE a été décoré de la médaille Grand Or des 40 ans d'ancienneté. Guillaume MAIRE a reçu à la Sainte Barbe celle de bronze des 10 ans. Sur un total de 295 interventions en 2023, 80 % concernaient le secours à la personne et 10 % les incendies. Une formation complète de plusieurs modules est obligatoire pour intégrer l'équipe. Cependant, il est désormais possible de n'effectuer que des mono - missions parmi le secours à la personne, les incendies et les opérations diverses. Tous peuvent embrasser cette voie, sans être un surhomme, à condition d'habiter à moins de 8 minutes du centre et d'être âgé de 18 à 65 ans. Les heures ouvrées sont les plus difficiles à couvrir, ce qui nécessite parfois l'intervention de Lunéville pour un accident ayant lieu ... à Cirey. N'hésitez pas à écrire à ***cc.csv@sdis54.fr*** *si vous aussi, vous souhaitez faire partie de ces personnes ordinaires qui réalisent des choses extraordinaires !*





MME CLAUDINE FISCHER, UNE ACCOMPAGNATRICE SCOLAIRE DÉVOUÉE ET UNIQUE







Il n'est presque plus nécessaire de présenter Claudine, tant son travail fait des merveilles sur le territoire depuis plus de 50 ans ! Celle qui se destinait à une carrière administrative après une formation de rédacteur a changé son fusil d'épaule quand, alors jeune surveillante au collège, elle a réalisé à quel point les élèves manquaient d'aide dans leur scolarité tout en faisant face à de multiples difficultés (familiales, sociales, psychologiques, etc.).

Travail, exigence, respect et entraide : voilà les maîtres-mots qui encadrent ses relations avec tous ceux qu'elle prend sous son aile. Son rôle va cependant bien au-delà des devoirs car elle s'occupe de nombreux jeunes que le système classique ne peut plus gérer, si bien qu'elle est régulièrement sollicitée par les travailleurs sociaux.

En lutte contre l'Éducation nationale (mais non contre les profs) qu'elle juge défaillante et responsable de la baisse constante du niveau scolaire, Claudine exerce à contre-sens et ne conçoit son travail qu'à l'aune de ces quatre piliers : mission pédagogique, mission citoyenne, mission culturelle et valorisation constante de ses élèves. Sorties, voyages, rencontres, projets, dépaysement... Son énergie et son dévouement constant ont laissé un souvenir impérissable à tous ceux qui on franchi les portes de sa classe.







Le coin de la garde-champêtre

Sécurité routière sur le chemin de l'école

Conseils aux parents



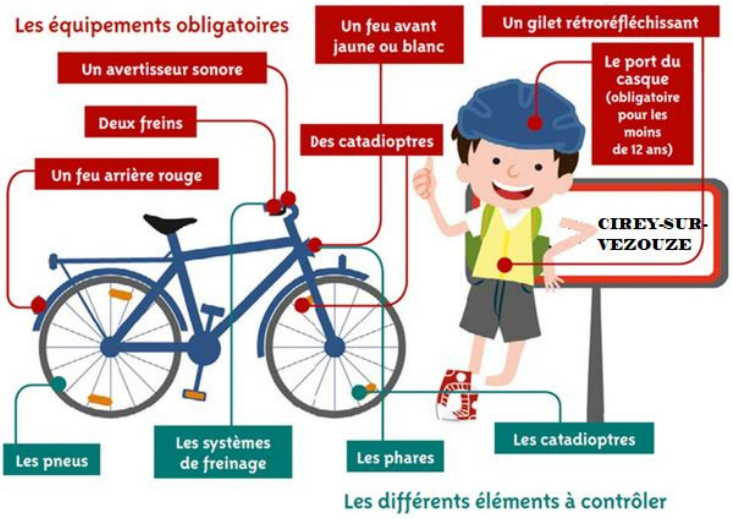

Les différents éléments à contrôler

LE POINT travaux



faucardage des casiers à la s.t.e.p

livraison du sel de déneigement



montage des chalets de noël

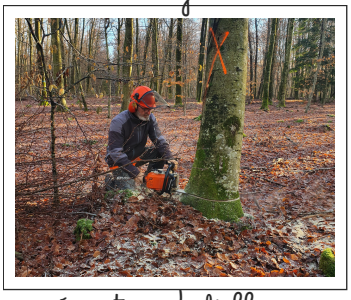

préparation de l'affouage



installation du sapin de noël sur la place



mise en place des cabanes à livres



LE PRINCIPE

Tous les mois, d'octobre à juin, vous allez voir un spectacle dans les grands théâtres publics de Nancy, Metz, Strasbourg et de toute la région Grand Est. Après les spectacles, le groupe se retrouve pour débattre, exprimer son ressenti, émettre un avis personnel et collectif. À chaque réunion, le groupe est assisté par un artiste du spectacle vivant, qui anime le débat et donne des repères. C'est pour tout le monde. Pas besoin d'être expert, juste curieux. L'adhésion donne droit aux billets de spectacles, aux débats et vous êtes transporté en minibus, sans autres frais.

CONTACT : 06 31 13 84 69

41ÈME CROSS RÉGIONAL

DES SAPEURS-POMPIERS

Pour la première fois, la municipalité de Cirey-sur-Vezouze et les sapeurs-pompiers vont accueillir le cross régional des sapeurs-pompiers !

Cet événement sportif verra la réunion de 10 départements du Grand Est (Alsace, Lorraine et Champagne-Ardenne) qui s'affronteront sur une même épreuve, avant de se poursuivre le 23 mars prochain à Laval pour le cross national.

- Environ 600 coureurs sont attendus, composés des J.S.P. (Jeunes Sapeurs-Pompiers) ainsi que des sapeurs-pompiers volontaires et professionnels. Une zone « Village » marquera le départ et l'arrivée de chacune des 4 courses. De la petite restauration mais également un stand de l'UDSP 54 vendant de multiples goodies seront ouverts à tous.
- La journée débutera à 10h30 et marquera la levée des couleurs et la passation des fanions entre les Vosges (hôtes de la 40e édition) et la Meurthe-et-Moselle (hôte de la nouvelle édition).
- Des arrêtés municipaux seront édités afin de réguler la circulation et le stationnement et de permettre à tous de se partager les routes en bonne intelligence.

Chers Loups, les sapeurs-pompiers de centre de secours comptent sur votre soutien lors de cette événement sportif et joyeux ! N'hésitez pas à suivre leurs parcours !



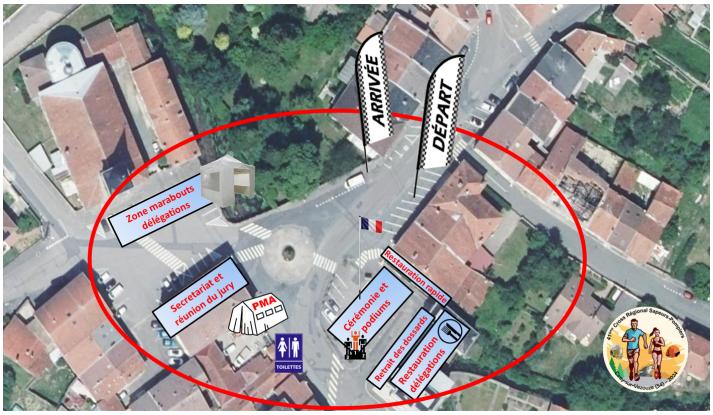

ZONE VILLAGE

PROGRAMME DES COURSES

N° de course	Catégories	Horaires chambre d'appel	Horaires de course	Distance	Nombre de boucles
Course 1	BF – BG MF	11h	11h30	2200m	1 boucle
Course 2	MG CF	13h	13h30	3950m	1 boucle 1 boucle
Course 3	CG – JF Masters F 1 et 2	14h	14h30	4400m	2 boucles
Course 4	JG – SH Masters H 1 et 2	15h	15h30	6150m	1 boucle 2 boucles

PROGRAMME DES COURSES

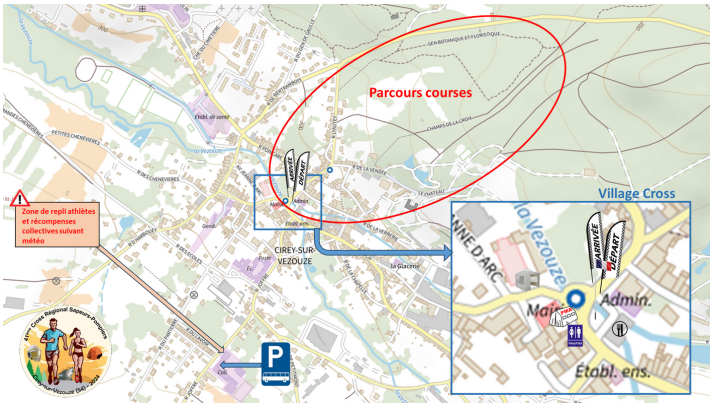

PLAN D'ENSEMBLE

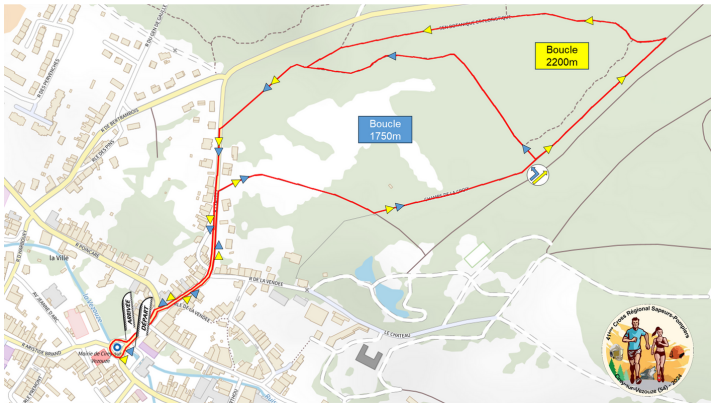

PARCOURS DU CROSS RÉGIONAL

ASSOCIATION SYMBIOSE





ARTS ET PATRIMOINE

VISITE DES LOCAUX

Laurent DUCOL, directeur des Archives de Saint Gobain et du Centre d'Archives de Blois, a rendu visite à l'automne 2023 à l'association Arts et Patrimoine Symbiose dans les locaux des anciens Grands Bureaux de la glacerie Saint Gobain à Cirey-sur-Vezouze.

Cette usine, avec plus de 140 ans d'existence, a marqué son temps dans la commune et ses environs. L'époque industrielle verrière de Cirey-sur-Vezouze a débuté en 1797 avec la création d'une verrerie par Benjamin Malherbe. À sa mort, l'usine est rachetée par les familles Chevandier de Valdrôme et de Guaïta de Saint Quirin avec l'intention d'en faire une glacerie. Elle débutera son activité en 1822 de cette volonté alliée à leurs compétences et à celles des techniciens et ouvriers.

Avec la fabrication de grandes glaces, l'usine va acquérir une renommée nationale et internationale. Elle obtient plusieurs médailles, dont une en or lors d'expositions universelles. En 1858, Cirey-sur-Vezouze fusionne avec Saint Gobain et la progression de l'usine ne va cesser d'augmenter.

L'association Arts et Patrimoine Symbiose œuvre dans les Grands Bureaux depuis 1992, afin de conserver cette mémoire et ce patrimoine communal. Elle y a créé des fresques relatant cette activité verrière et une salle du Souvenir « André Baltz » sur la libération de la commune par la 2ème D.B. du Général Leclerc .

D'autres projets sont en cours de réalisation pour continuer ses objectifs.

Le président, M. Denis HAGUENAUER

AGENDA DES MANIFESTATIONS FÉVRIER-MARS 2024

Février

- **Samedi 3 février à 19h à la salle des fêtes :** dîner d'hiver de la Musiqu'École des 2 Com'.
- **Vendredi 9 février de 20h à 22h30 à la ludothèque-médiathèque :** 1ère soirée jeux de société « ado-adultes ». Gratuit. À partir de 12 ans.
- **Samedi 17 février de 9h à 18h :** 41ème Cross Régional des Sapeurs-Pompiers.
- **Mardi 20 février de 16h30 à 19h à la ludothèque-médiathèque:** 2ème soirée jeux de société « enfants-familles ». Gratuit et ouvert à tous.
- **Samedi 24 février à 19h avec AASC :** repas-spectacle « Comic Western ». COMPLET !
- **Lundi 26 février de 16h30 à 19h30 au marché couvert :** collecte du don du sang. Collation offerte par l'équipe des bénévoles.
- **Du lundi 26 février au vendredi 1er mars :** accueil de loisirs au périscolaire pendant la 1ère semaine de vacances. Au programme : atelier savon, atelier création de bijoux et activité « Mur Lü »

Mars

- **Samedi 23 mars à 20h à la salle des fêtes :** loto de printemps du Comité des Fêtes. Ouverture des portes à 18h30. Réservation au 06 16 77 86 37.
- **Samedi 30 mars à partir de 10h30 au sentier botanique :** chasse aux œufs de Pâques ouverte à tous les enfants jusqu'à 11 ans.
- **Samedi 30 mars à 19h avec AASC :** repas spectacle « On a tous quelque chose de Johnny ». COMPLET !!

ÉTAT CIVIL

NAISSANCE

09/01/2024 Izïa KRAFT

DÉCÈS

10/12/2023 Odile EBEL veuve GUENAIRE

11/12/2023 Michel FRITZ

01/01/2024 Marie-Thérèse PIERRE épouse NOUGUIER

16/01/2024 Béatrice COLLIN épouse FROELIGER

16/01/2024 France MICHEL épouse PATOUX

N'oubliez pas de protéger votre compteur d'eau contre le gel ! En effet, il est sous votre responsabilité en cas de détérioration ou de destruction. Quelques gestes simples suffisent à sa protection : isoler avec du polystyrène (ni papier ni tissu car ça conserve l'humidité !), éviter de l'ouvrir trop souvent, faire des vérifications visuelles.